

ISTRUZIONI PER L'USO

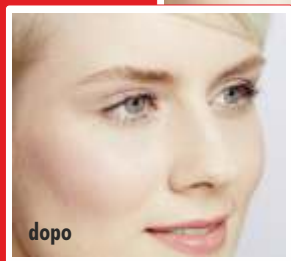

**Laminazione
perfetta in 3 passi:
Laminazione - Tintura - Cheratina**

**PASSO 1
Wimpernwelle
Laminazione ciglia
con POWER PAD**

curvy



extra

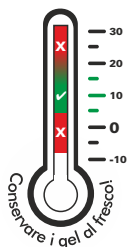

Video dimostrativo:
www.wimpernwelle.it
→ VIDEO



Wimpernwelle

made in Germany

1 Prima del trattamento chiedete alle Vostre clienti se hanno allergie ad alcuni ingredienti, per es. al Latex contenuto nella colla speciale. Fate togliere le lenti a contatto prima del trattamento.



Rimuovete accuratamente il trucco ed il mascara dagli occhi con un battufolo di cotone. Usate uno struccante occhi senza olio. **NOTA:** per il mascara water-proof usate uno struccante a base di olio in acqua, per es. lo **Struccante Occhi speciale** (art. n° 10361).



4 misure **curvy** : no. 1, no. 2, no. 3, no. 4
3 misure **extra** : no. 1, no. 2, no. 3

Scegliete adesso il Power Pad® extra più adatto: più marcato si desidera il rialzamento delle ciglia, più piccolo deve essere il Power Pad.

ATTENZIONE: chiedete alle Vostre clienti quale grado di curvatura desiderino. Considerate anche l'anatomia dell'occhio e della palpebra.

CONSIGLIO Anche le ciglia lunghe possono essere trattate con i Power Pad® più piccoli: il lifting sarà più marcato!

3 Subito dopo, è **necessario** togliere il grasso in eccesso da ciglia e palpebre con la **Soluzione fisiologica** (art. n° 10330).

Così il Power Pad® aderisce perfettamente alla palpebra e le ciglia ai Pads.

(INFORMAZIONE: grazie alla presenza di conservanti la nostra Soluzione fisiologica ha una durata più lunga)



4 Pettinate le ciglia con lo **Spazzolino** (art. n° 10369) per allineare tutte le ciglia sovrapposte prima del trattamento.



6 Il **POWER PAD®** è un marchio registrato sviluppato dalla nostra azienda. È un prodotto molto flessibile e caratterizzato da un innovativo design 3D.

- Il Power Pad® è facile da applicare perché il **retro preformato** permette di seguire la forma naturale della palpebra.
- Poiché le ciglia nell'angolo interno dell'occhio sono più corte di quelle dell'angolo esterno, la **parte anteriore** del pad è **asimmetrica**: quindi c'è un pad destro e uno sinistro.
- Il **sottile bordo inferiore** è semplice da posizionare. In questo modo si vede più facilmente il margine della palpebra.
- Per una posa facile e precisa, la **parte inferiore** del Power Pad® è disegnata **allo stesso modo della palpebra**.
- Una **linea orizzontale** sul Power Pad® marca fino a dove deve essere applicato il gel.

7 **IMPORTANTE:** „l'orecchietta“ all'estremità esterna del Power Pad® indica sempre il lato esterno, verso l'orecchio

Da ora fino alla fine del trattamento tenere gli occhi chiusi!



ATTENZIONE! Ulteriori avvertenze sul trattamento e sui prodotti: per uso esclusivamente professionale. Conservare i gel al fresco. Evitare il contatto con gli occhi. Se il prodotto viene a contatto con gli occhi, sciacquarli immediatamente e abbondantemente con acqua e consultare uno specialista. Indossare guanti appropriati. Tenere lontano dalla portata dei bambini.

8

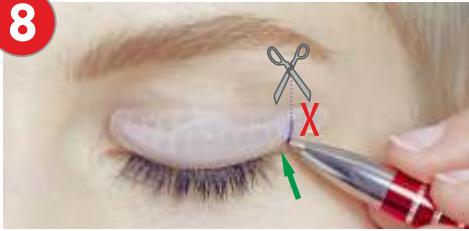

Per fare una prova applicate dapprima il Power Pad® sulla palpebra: se il Pad all'estremità esterna della palpebra viene spinto al di fuori della forma della palpebra stessa, significa che esso è troppo lungo e dovrebbe essere accorciato.

11



Prendete il Power Pad® dalla linguetta e mettete la sua parte inferiore sopra il margine della palpebra (rima ciliare).

IMPORTANTE: Il margine della palpebra deve essere ben visibile (freccia verde)!

9



Per tenere ben tese le palpebre superiori durante l'intero periodo del trattamento, dovete fissarle verso l'alto con uno o due pezzetti di **nastro medico** (art. n° 10340).

Cio' facilita l'applicazione del Pad ed evita che esso scivoli durante il trattamento.

12



Premete il Power Pad® sull'occhio.

Se un pad non rimane in posizione corretta, potete rimuoverlo accuratamente e rimetterlo.

Ripetete ora i passi da 10 a 12 con il secondo Power Pad®.

10

LATO POSTERIORE DEL PAD



art. n° 10323

Ponete una piccola goccia di **colla Power Pad®** (art. 10315) sul LATO POSTERIORE del Pad. Distribuite la colla su tutta la superficie con il **TRIO-TOOL** o con un bastoncino di legno in modo da formare una pellicola **molto sottile**.

ATTENZIONE: la colla è a base d'acqua. Più bassa è la temperatura o più spesso è lo strato, più tempo richiede ad asciugarsi.

13



Controllate infine la posizione del Power Pad® fissato: il margine della palpebra deve essere ben visibile, entrambi i Power Pad® devono essere fissati in posizione identica.

Iniziate adesso con il fissaggio delle ciglia al primo Pad.

14

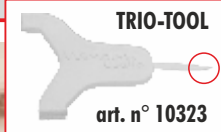
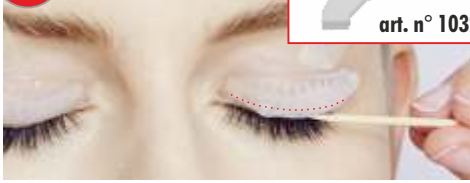

Tracciate sul Pad una linea di colla Power Pad dello spessore del bastoncino di legno o della punta del **TRIO TOOL** (utensile per ciglia - art. n° 10323).

Distribuite questa colla in modo uniforme fino al margine inferiore.

17



IMPORTANTE: alla fine tirate la palpebra inferiore verso il basso e controllate che nessun ciglio inferiore sia rimasto attaccato al Power Pad®!

Se un ciglio superiore non rimane attaccato al pad, mettete un pò di **colla speciale** (art. n° 10312) su un altro bastoncino di legno o sul **TRIO-TOOL**.

15

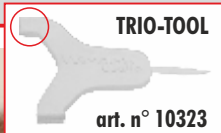
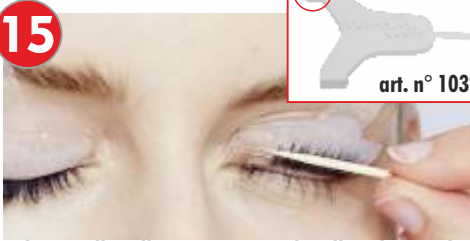

Applicate sulla colla sempre 3-4 ciglia alla volta con il bastoncino di legno, con l'applicatore o con il lato piatto del **TRIO-TOOL**, partendo dalla base. Partite dalla radice della ciglia e, a metà lunghezza, fermatevi un momento e tenete premuto. Se le ciglia non si attaccano subito, ripetete la procedura 1 o 2 volte. Se le ciglia continuano a non aderire, si fisseranno con il passo 18.

18



Bagnate la punta del ciglio con la colla e premete il ciglio sul Power Pad® per 5 secondi.

IMPORTANTE: le ciglia fissate con la colla speciale non possono essere più spostate!

Ripetete i passi 14-18 sul secondo occhio.

16

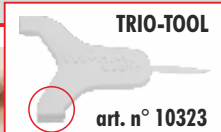
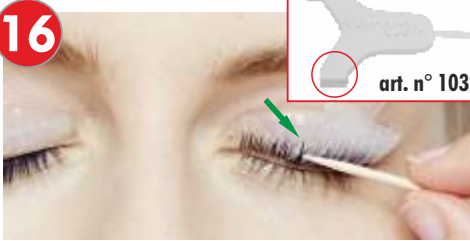

Con il pettinino del **TRIO-TOOL** stendete le ciglia uniformemente verso l'alto.

ATTENZIONE: se le ciglia risultassero incrociate, separatele col bastoncino di legno o con la punta del **TOOL**. Grazie alla flessibilità della Colla è possibile spostare le ciglia sul Pad senza problemi.

19



Prendere per ogni occhio un **Pad protettivo per la pelle autoadesivo** (art. n° 23975) - o, in alternativa, una **pellicola protettiva** (art. n° 23965) con una crema di fissaggio.

Posizionatelo appena sotto il bordo della palpebra e sopra le ciglia inferiori.

20



Tenendo gli occhi chiusi, stendete (**non picchiettando!**) **uniformemente** uno strato **abbondante** di GEL 1 con il pennellino. Iniziate circa 1 mm sopra l'attaccatura delle ciglia **fino alla linea di marcatura orizzontale**. L'area della Laminazione è solo quella sotto la linea di marcatura.

23



Stendete ora il **GEL 2** come fatto con il GEL 1, sempre ad occhi ben chiusi. Il tempo di posa per il GEL 2 è di **8 min!**

CONSIGLIO

ADESSO ALTERNATIVA Da 2 diventa 1: Fissaggio & tintura in 1 passo con il BINACIL LIFTING BOX



21



GEL 1 12 min!

Il tempo di posa del **GEL 1** è di 12 minuti. **IMPORTANTE:** per le ciglia spesse o ribelli, il tempo di posa deve essere prolungato fino a 15-18 minuti.

Dopodichè rimuovete il GEL 1 con un'ovatta di cotone asciutta.

24

Rimuovete poi il GEL 2 con un'ovatta di cotone **asciutta** e togliete il Pad protettivo per la pelle.

Inumidite un batuffolo di cotone con il **Rimuovi-Adesivo & Bigodino** (art. n° 10336) creato appositamente.



22



Controllate che le ciglia non si siano staccate dal Power Pad® durante il trattamento, altrimenti dovete incollarle di nuovo con la **colla speciale**.

IMPORTANTE: controllate che le ciglia non siano spostate sul Power Pad® dopo la rimozione del Gel.

25



Ora, facendo un leggero movimento rotatorio rimuovete le ciglia dal Power Pad® e il pad dalla palpebra.

Anche tutti i resti di adesivo sulla pelle e sulle ciglia verranno semplicemente rimossi con il **Rimuovi-Adesivo & Bigodino**.

26



Inumidite completamente

il nastro medico con il **Rimuovi-Adesivo & Bigodino**.
Tendete la palpebra e ritirate il nastro medico attentamente e lentamente verso il basso.

Infine pulite bene la palpebra e le ciglia con acqua.

27

PASSO 2: Avete già, come al punto 23, fissato e tinto le ciglia contemporaneamente con il **BINACIL LIFTING BOX**? Allora avete già finito e vi manca solo il Fluido per Laminazione.

Se non lo volete applicare allora procedete con la tinta: così l'effetto Lifting sarà ben visibile per ogni cliente!



ATTENZIONE: Tempo di posa dopo il lifting delle ciglia: **solo 2 minuti!**

28

PASSO 3: cura professionale di **CHERATINA** rivitalizza la struttura delle ciglia.

FLUIDO per LAMINAZIONE professional

aiuta a nutrire le ciglia ruvide con Cheratina. Per un risultato di ciglia più luminose e rafforzate!

Il KERATIN BOOSTER

è un fluido Highend di Cheratina, proteine di seta, proteine del grano e Pantenolo.

APPLICAZIONE: stendere abbondantemente con il microbrush (art. n° 10321) sulle ciglia sopra e sotto. Per le ore successive non lavare il fluido!



CONSIGLIO

Per rafforzare le ciglia, consigliamo alle Vostre clienti una cura per le ciglia con il **Balsamo per ciglia e sopracciglia** (art. n° 30373). Il Pantenolo e l' **Olio di Ricino** curano e rafforzano le ciglia durante la notte.

Oppure offrite il **FLUIDO** per **LAMINAZIONE** di ciglia e sopracciglia per le clienti (art. n° 30371). Rafforza l'effetto Repair e dona splendore alle ciglia.



VIDEO di FORMAZIONE online:
Per i VIDEO di FORMAZIONE registratevi presso www.wimpernwelle.it: VIDEO

Wimpernwelle GmbH - 12247 Berlino - Germania
Fax 0049 (0)30 8825914
www.wimpernwelle.it - info@wimpernwelle.it
facebook.com/wimpernwelle



made in Germany



Copyright: Wimpernwelle GmbH