

BRUKSANVISNING

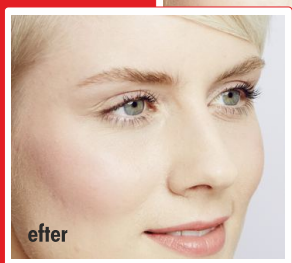
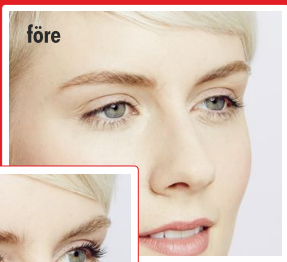

Vägen till
perfekta fransar i **3** steg:
Lyft - Färgning - Laminering

STEG 1 Wimpernwelle Lash Lifting med POWER PAD

curvy eller **extra**

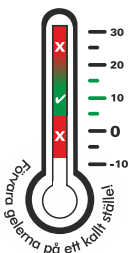

Träningsvideo:
www.wimpernwelle.com
→ VIDEOS



Wimpernwelle

made in Germany

1

Innan behandlingen påbörjas, fråga om befintliga allergier mot ingredienser, t.ex. latexallergi som finns i speciallimmet. Kontaktlinser ska tas bort före behandlingen.

2



Använd sedan en bomullsroundell för att försiktigt avlägsna makeup och mascara genom att använda en oljefri makeup-remover.

OBSERVERA: Vid vattenfast mascara använd en makeup-remover baserad på olja-i-vatten, t.ex. **Special Make-up Remover**.

3

Efteråt **måste** ögonfransar och ögonlock avfettas med **natriumkloridlösning**. Detta för att garantera att Power Padsen fäster perfekt mot ögonlocket och att fransarna håller sig bra på Padsen.

(Vår fysiologiska koksaltlösning håller längre genom att förvara den kallt)



5



3 storlekar **extra** : storlek 1, storlek 2, storlek 3
4 storlekar **curvy** : storlek 1, storlek 2, storlek 3, storlek 4

Välj en lämplig Power Pad™: Ju mer du vill lyfta ögonfransarna, desto mindre storlek väljer du på Power Paden.

UPPMÄRKSAMMA: Fråga dina kunder hur mycket de vill att deras fransar ska lyftas. Var alltid uppmärksam på ögats och ögonlockets anatomi.

TIPS Även längre fransar kan lyftas med en mindre Power Pad™-storlek. Lyft-effekten blir därefter starkare.

6

Den flexibla, specialutvecklade **POWER PAD**en har en innovativ, skyddad 3D-design:

- ➔ Power Paden är lätt att applicera, eftersom **baksidan är formad** och motsvarar ögonlockets naturliga form.
- ➔ Eftersom ögonfransarna är kortare längst in, är den främre delen av dynan designad **asymmetriskt**: Därför finns alltid en vänster och en höger Power Pad™.
- ➔ Power Paden slutar i en **tunn kant**, så att ögonlockets kant syns tydligt.
- ➔ För en enkel och exakt påläggning följer den **nedre kanten** av Power Paden ögonlockskanten.
- ➔ En **horisontell märklinje** på Power Paden, markerar fram till där gelen ska appliceras.

4

Kamma ögonfransarna med **mascara-borsten** för att justera eventuella korsformade fransar före behandlingen.

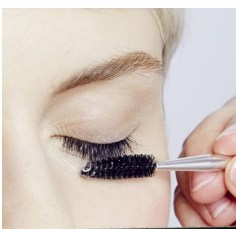

7

VIKTIGT: Det lilla „örat“ i slutet av Power Paden pekar alltid utåt i riktning mot örat.

Från och med nu måste ögonen vara stängda till slutet av behandlingen.



OBSERVERA - flera behandlings- och materialanteckningar: Förvara gelerna på ett kallt ställe. Endast för yrkesmässig användning. Undvik kontakt med ögonen. Om produkten kommer i kontakt med ögonen skölj genast med vatten och rådfråga läkare. Använd skyddshandskar. Förvaras oåtkomligt för barn.

8

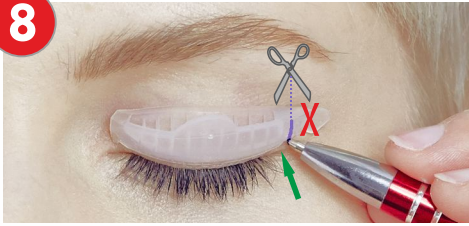

Placera först Power Paden på ögonlocket för ett test: Om den trycks upp i ytterkanten, på grund av ögonlockets form, är dynan för lång och bör förkortas.

9



För att hålla det övre ögonlocket ordentligt sträckt under hela behandlingen måste det fixeras uppåt med en eller två remsor med **medicinsk tejp**. Detta gör att dynan appliceras lättare och förhindrar att den glider under behandlingen.

10

PAD BAKSIDA



Applicera en liten droppe Power Pad™ limmet på BAKSIDAN av dynan.

Använd **TRIO-TOOL** eller en träpinne för att sprida ut det över hela ytan så att du får en **mycket tunn** film.

UPPMÄRKSAMMA: Limmet är vattenbaserat. Ju lägre temperatur eller ju tjockare lager, desto långsammare torkar det.

11



Håll Power Paden i fliken och placera den inre kanten på ögonlockets marginalen.

VIKTIGT: Ögonlocksmarginalen måste fortfarande vara klart synlig.

12



Tryck på Power Paden på ögonlocket. Om en dyna blir felplacerad kan den tas av försiktigt och placeras på igen.

Upprepa nu steg 10-12 med den andra Power Paden.

13



Kontrollera positionen på de fixerade Power Padsen: Ögonlocksmarginalerna måste vara klart synliga. Båda Power Padsen ska vara fixerade i samma position.

Börja nu att fästa fransarna på den första dynan.

Wimpernwelle

14

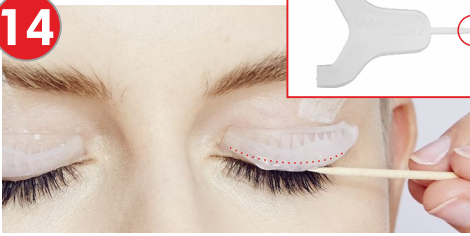

TRIO-TOOL

Power Pad™ limmet drar du en linje, med kanten på träpinnen eller den spetsiga spetsen på **TRIO-TOOL**, över dynan.

Sprid sedan limmet jämnt hela vägen ner till dynans nedre kant.

15



TRIO-TOOL

Sprid sakta och jämnt, endast 3-4 fransar i taget direkt från rötterna uppåt i limmet, med hjälp av träpinnen, fransapplicatören eller **TRIO-TOOL**. Stanna i mitten av fransarna och håll upp i ett ögonblick. Om ögonfransarna inte fäster omedelbart, försök igen en eller två gånger. Om några fransar fortfarande inte fäster, kommer du att fixera dem senare i steg 18.

16

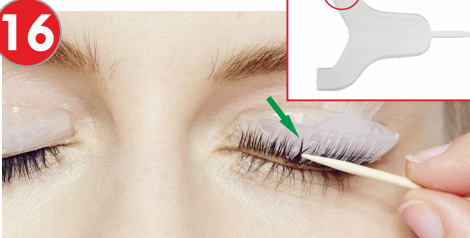

TRIO-TOOL

Använd den lilla kammen på **TRIO-TOOL** för att dra fransarna rakt uppåt.

UPPMÄRKSAMMA: Om några ögonfransar är korsade måste de separeras (använd träpinnen eller den spetsiga delen på **TRIO-TOOL**).

Tack vare det flexibla limmet kan fransarna flyttas från dynan utan problem.

17



VIKTIGT: Dra det undre ögonlocket nedåt för att se till att inga undre fransar sitter fast i Power Paden!

Om några övre ögonfransar inte fäster på dynan, applicera lite **speciallim** på en ny träpinne eller på **TRIO-TOOL**.

18



Lägg på speciallimmet på de ögonfransar som inte har fäst och tryck i 5 sekunder mot Power Paden.

VIKTIGT: När ögonfransarna väl fästs med speciallimmet kan de inte längre justeras om!

Upprepa nu steg 14-18 på den andra Power Paden.

19



För varje sida, ta ett **självhäftande franspapper** eller alternativt ett **icke självhäftande franspapper**, täckt med fästkräm på sin tomma sida. Placera det vid de nedre fransarna, mycket nära ögonlockskanten.



Stryk (**badda inte!**) GEL 1 **jämmt** och **generöst** med penseln. Börja ca 1 mm över ögonfransrötterna och stryk GEL upp **till den horisontella märklinjen**. Endast området under märklinjen presenterar delen som formas.



Applicera GEL 2 på samma sätt som GEL 1 med ögonen stängda.

Exponeringstid för GEL 2 är 8 minuter!



NYTT ALTERNATIV
TIPS Gör 2 till 1:
Fixering & Färgning i 1 steg med BINACIL LIFTING BOX



GEL 1
12 min!

Exponeringstiden för GEL 1 är 12 minuter.

VIKTIGT: Vid mycket fasta eller envisa ögonfransar måste exponeringstiden förlängas till 15-18 minuter. Ta sedan bort GEL 1 med en torr bomullsrandell.



Ta sedan bort GEL 2 med en torr bomullsrandell och ta bort transpappret.

Fukta en bomullsrandell med den specialtillverkade **Glue & Roll Remover**.



Kontrollera nu om några ögonfransar har lossnat från Power Paden under behandlingen. Då måste du återigen limma på dem med **speciallimmet**.

VIKTIGT: Se till att inga fransar har lossnat från Power Paden när du tar bort gelen.



Ta, genom att gnugga lätt, bort fransarna från Power Paden och dynan från ögonlocket.

Även rester av lim på hud och ögonfransar avlägsnas lätt med **Glue & Roll Remover**.

26



Fukta den medicinska tejen helt med **Glue & Roll Remover**. Dra sedan ut ögonlocket och ta sedan långsamt och försiktigt bort tejen nedåt. Rengör slutligen ögonlocket och ögonfransarna noggrant med vatten.

27

STEG 2: Har du redan färgat och fixerat samtidigt i steg 23 med **BINACIL LIFTING BOX?** Då är du redan färdig och behöver endast laminera fransarna.

Om inte, då ska du färga fransarna nu: Detta gör att lyft-effekten kommer att bli tydligare för kunden!



UPPMÄRKSAMMA: Exponeringstid för **BINACIL™ direkt** efter en Lash Lifting-behandling är **2 min!**

28

STEG 3: Den professionella **KERATIN**-boostern hjälper till att återuppliva ögonfransstrukturen:

LAMINATION FLUID professional

fyller ut skadade fransar, gör dem starka och ger dem en glansig finish!

KERATIN BOOSTER

är en avancerad vätska med keratin, silkeproteiner, veteproteiner och panthenol. **ANVÄNDNING:** Lägga ett generöst lager med vätska ovanför och under fransarna med hjälp av mikroborsten. Tvätta inte bort vätskan under de närmaste timmarna!



TIPS

Rekommendera dina kunder att de använder vår **Eyelash & Eyebrow BALM** för att stärka ögonfransarna och ögonbrynen. Panthenol och Ricinolja kommer att ge näring till ögonfransarna och brynen under natten och göra dem smidiga.

Eller erbjud Lash & Brow **LAMINATION FLUID** - Keratin booster för att fortsätta **KERATIN**-behandlingen hemma. Det kommer att förbättra reparationseffekten och ge ögonfransarna en glansig finish.



TRÄNINGS-VIDEOS ONLINE:
Registrera dig här för att få lösenord:
www.wimpernwelle.com: VIDEOS

Wimpernwelle GmbH - 12247 Berlin - Germany
www.wimpernwelle.com - info@wimpernwelle.com
facebook.com/wimpernwelle

Wimpernwelle

Ledare genom erfarenhet

made in Germany

